那些难以忘却的画面

——盘点里约奥运会“九大镜头”

惊艳的、感动的、惊心动魄的、极度失望的……里约奥运会闭幕了,有哪些镜头让你难以忘怀?看看下面盘点的“九大镜头”,是否有出乎你意料之外的。

女排“最后一击”

中国女排里约奥运会小组赛中状态不佳,进入淘汰赛后却连续迎来大爆发,一路苦战闯入决赛面对强敌、世界杯亚军塞尔维亚。在首局失利的不利局面下,中国队连扳两局。最后一局,中国队顶住了对手的巨大压力,一路领先并以24:23拿到冠军点。

这时,郎平点石成金般的调配再次成为胜负手,她换上了张常宁发球。在全场观众屏气凝神的注视下,张常宁的发球让对手一传直接垫过网,随后惠若琪的探头利索地将球扣在了对方场地。这重逾千钧的“最后一击”让中国女排12年后重新站上了最高领奖台,也为激励了中国数代人的“女排精神”再续新篇。

无处不在的“中国制造”

里约奥运会拉开帷幕后,投资最大的基础设施项目地铁4号线,每天运送30万人次往返于奥林匹克公园、奥运村和里约市中心,中国中车长春轨道客车股份有限公司提供了4号线全部15组共90辆列车。除此之外,奥运服装、吉祥物玩具、安检设备、场馆摄像机、比赛器材等大量“中国制造”的身影在里约奥运会上随处可见。

尤丝拉泳池“飞跃”

来自叙利亚的难民运动员尤丝拉,10日登上里约奥运会女子100米自由泳预赛的舞台,“飞跃”泳池的她成为当天的最美风景。

在她的背后,站着全世界6000多万难民和流离失所者。是的,那是里约奥运赛场上最美的镜头、最美的一分钟。

“飞鱼”斩获第23金

神奇的菲尔普斯,身上带着中国中医拔火罐疗法留下的印子,在里约奥运会赛场上勇夺第23金,续演传奇。

8月13日,菲尔普斯这位传奇泳将在4×100米混合泳的泳池中奋力拼搏,游出了历史性的一刻,他代表美国队拿下了冠军,以五金成为里约奥运会游泳金牌王,其金牌总数也达到史无前例的23枚,成为人类历史上独一无二的奥运“最多金王”。

真的可以“重来”

在18日结束的里约奥运会女子4×100米预赛中,美国队失误后获单独“重赛”的机会,最终挤掉中国队晋级决赛,被一位田径界人士称为“上演了奥运会上最大的一幕笑话”。

“跨越”16年的金牌

12日晚的里约奥运会游泳赛场见证了惊奇的一幕,35岁的埃尔文就像一个年轻的小伙子一样,在泳池里飞速前进,时隔16年后以21秒40的成绩再次夺得了男子50米自由泳金牌,他比亚军、法国选手马纳多大了整整10岁。

2000年,埃尔文是悉尼奥运会这个项目的冠军,他在2003年至2011年一度退役,2012年参加伦敦奥运会获得了50米自游泳第五名。

博尔特百米冲刺放缓

8月14日,里约奥运会田径男子100米决赛中,博尔特在前半程落后的情况下依然以9秒81的成绩最终夺冠,表现让世人癫狂。已经30岁的“闪电”缔造了奥运百米三连冠伟业,创下人类史上前所未有的奇迹,冲向终点时还习惯性放慢的脚步只能说明:“无敌是多么寂寞。”

在里约,博尔特实现了史无前例的短跑三项目(男子100米、200米和4×100米接力)的奥运三连冠。

打破17年尘封纪录

8月14日,在里约奥运会田径男子400米决赛中,范尼凯克以43秒03的成绩打破世界纪录并夺得冠军。将尘封了17年的原世界纪录抛在身后。范尼凯克是史上唯一一个100米破10秒、200米破20秒、400米突破44秒的田径选手,“史上最强全栖速度王”的称号当之无愧。

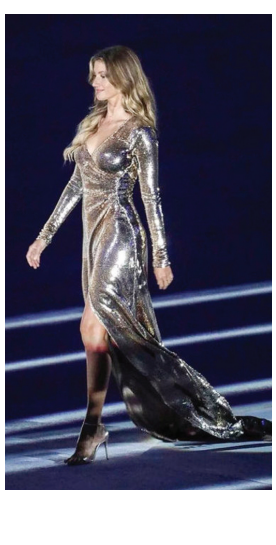

吉赛尔·邦臣闪耀开幕式

开幕式上,随着巴西波萨诺瓦名曲《依帕内玛的女孩》歌声的响起,美丽优雅的邦臣以“依帕内玛女孩”的身份现场走秀,一脸自信的她身着一袭亮眼的金属色礼服,踩着细高跟鞋,摇曳生姿,成为开幕式上的“焦点”人物。