体坛报

2018年4月
星期二
农历戊戌年二月十八
编辑/版式:马超 今日正报八版

3

看懂浙江体育 喜爱体育运动

后援·主管主办:浙江省体育局 浙江省体育总会 国内统一刊号CN33-0088 邮局代投代号:31-641 (新)第3628号

新闻热线:0571-85067855 投稿信箱:ttb0571@163.com

●昨日,2018世界斯诺克中国公开赛揭开战幕的延期资格赛,**梁文博**两度破百,6:1大胜克拉克,挺进正赛将在**首轮迎战琼斯**。

●昨日,NBA常规赛,尽管哈登有25分、8次助攻和3个篮板的不错表现,但**火箭**仍以83:100不敌马刺,**11连胜就此终结**。

●昨日,日本乒球新星**平野美宇**在东京召开记者会,宣布正式转型为**职业选手**,目标是在2020年东京奥运会夺取金牌。

●昨日,随着英格兰名将伊恩·保尔特在休斯敦公开赛夺冠,拿到入围奥古斯塔的最后一个席位,2018美国大师赛的参赛全**名单**也**尘埃落定**。

●据《每日体育报》报道,**格列兹曼**已经拒绝了曼联的邀请,他忠实与**巴萨的约定**,据悉,巴萨已经决定在今夏为其支付1亿欧元的合同毁约金。

一句话看明白

一纸《方案》,吹响全国各县(市、区)建百万公里健身步道集结号,“保量”的同时更要“保质”——

零空白、全覆盖,浙江的目标:健身步道“阡陌纵横”

本报记者 薛 原

本报讯 近日,由国家体育总局、发展改革委、财政部等12个部委联合发文的《百万公里健身步道工程实施方案》(以下简称《方案》)提到:到2020年,要力争在全国每个县(市、区)完成300公里左右健身步道建设。300公里绿道,不仅要“保量”,更要“保质”,对于浙江而言,或许也是体育事业发展过程中的一个“小目标”。

宁波宁海,一条500公里横跨杜鹃山的登山步道——这里不仅已提前超标完成《方案》300公里的指标,更在质量上被奉为全国“圭臬”——被国家体育总局授予“国家登山健身步道示范工程”,面向全国进行推广。作为中国第一个符合国家标准的登山健身步道,“宁海步道”把传统的户外运动同旅游与全民健身有机结合在一起,步道的修筑以保持山间天然路径原始现状为基础,根据沿途的自然风景和植被,建成具有健身功能的落叶步道、砂石步道、木栈道、砾石道等,包括100公里的登山步道、50公里的山地自行车道,加上平地的健身步道,总长超过500公里,跨越宁海县1843平方公里县域。

除了宁海步道之外,我省还有不少已经建成、正在建设或即将建设的健身步道——3月份衢州市龙游县已开建国家登山健身步道2条穿越路线和5条环线,全程100公里,预计11月建成;400公里舟山登山健身步道全线贯通,并不断升级优化,酝酿出神行定海山等经典品牌赛事;去年刷爆杭州人朋友圈的滨江最美跑道,今年樱花季持续“霸屏”,首场樱花跑之后,杭州国际最美樱花徒步活动、2018杭州国际樱花跑、浙江马拉松接力赛接踵而至。如果没有优质的健身步道、场地设施为基础,赛事就会成为无本之木、无源之水,依托全省各地丰富多彩的健身步道,让民众的健身热情日益高涨。

不仅如此,随着这几年体育设施的普及,健身步道就像一条“经济纽带”盘活了当地的经济发展,松阳的大木山茶园骑行道让松阳的白茶香飘万里;淳安的环湖骑行绿道让游客体验户外骑行乐趣的同时打开了钱袋子……由健身步道书写的体育+旅游文章遍布全省。

省体育局群体处处长陆根沙告诉记者,健步走、登山、骑行等运动有着广泛的群众基础,适合全年龄段参与,基于满足人民群众日益升温的锻炼需求,我省近年来积极推进健身步道、登山步道、骑行道的建设,以体育创强、四提升四覆盖、体育设施进公园等为抓手,深度落实健身步道的建设工作,结合运动休闲特色小镇、美丽休闲乡村建设、小康体育村升级工程、全域旅游,推动全民健身活动广泛开展。

陆根沙认为,省内各地区地貌各有不同,有的依山而建,有的傍水而居,会因地制宜,根据各地不同的具体情况,来有的放矢地选择建设健身步道的方式方法,实现乡镇村街道社区“零空白、全覆盖”,可以合理利用小区的体育公园建设老百姓身边的健身步道,深入乡村、山区“见缝插针”地建设安全、优质的登山步道。

中超豪门欲借“浙”土培育后备力量

因场地设施过硬、青训氛围浓郁受青睐

本报记者 马 超

本报讯 如果说中超球队的青训梯队放到普通中学不算少见,那将小年龄青训基地放到省外就是件稀奇事了。日前,宁波华茂外国语学校迎来了一批足球客人,他们正是中超球队华夏幸福的小年龄梯队球员。

拥有马斯切拉诺、拉维奇、姜至鹏、任航等大牌的河北华夏幸福足球俱乐部是目前中国足球超级联赛中人气最高的球队之一。可就是这样一家落户河北廊坊的球队,并没有像恒大足校、鲁能足校那样,把所有的青训梯队放在自己的训练基地里,而是把小年龄青训基地放到了三千里开外的宁波华茂外国语学校。

“华夏幸福和华茂外国语学校结缘,除了我们的硬件过关,学校能够提供的软件也很重要。”华茂外国语学校体育场馆负责人蔡老师表示,因为学校的硬件设施过硬,11人制的场地就有两块,还有五人制训练场和室内训练场,当年不但绿城的青训来学校训练过,宁波本地的球队也会来这里训练比赛。“当年杭州作为女足世界杯的一个分赛场,开赛之前,华茂外国语学校还作为一个测试场地,进行过转播试验。”

目前,球队九级梯队中的U10到U12的80多名孩子都在学校里上课、训练,今年还计划把U9组织起来,打造球队的第十级梯队。

实际上,打动华夏幸福的另一原因是浙江足球浓郁的青训氛围。以长期扎根于青训的浙江绿城俱乐部为例,虽然球队目前依然在为重返中超而努力,但从绿城走出的青年才俊如今都被中超各大俱乐部所青睐。正因如此,华夏幸福也把目光聚焦于此,球队青训负责人表示,这里除了拥有优质的场地和文化课保障,更有优秀的苗子和超前的理念,这就是球队来这里的原因。

最年长的“大师”

昨日,迈阿密大师赛结束了冠军争夺战,本土名将伊斯内尔在先输一盘的情况下,最终逆转4号种子小兹维列夫,生涯首胜对手,四进大师赛决赛首次夺冠。即将年满33岁的美国大炮也超越柳比西奇,成为首夺大师赛冠军最年长的球员。

CFP供图

国家滑翔伞队“空降”大斗山 2版

这所小学的春季“甩肉健美操”火了 3版

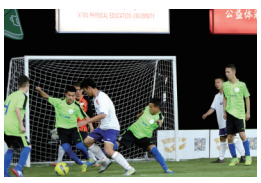

为梦想助力!见证新时代“小球王”风采 8版