悉尼“主场”战韩国

铿锵玫瑰期待绽放东京奥运会

本报记者 余敏刚

因受疫情影响，稍早前中国足协正式向亚足联上报了女足国家队参加奥运会预选赛的备用主场。昨日，备用主场终于尘埃落定，最终确定了将悉尼坎贝尔镇体育场作为中国女足奥运会预选赛主场所在城市，3月11日，中国女足将于韩国女足在展开第二轮争夺，这也将关系到中国女足的奥运资格。

据了解，按照奥运会预选赛的赛程，接下来中国女足将与韩国女足进行主客场两回合的比赛，最终的胜者将进军今年的东京奥运会决赛阶段比赛，中国女足首先将在3月6日进行客场比赛，然后3月11日进行主场比赛。从目前这个赛程来看，先客后主的安排其实对于中国女足来说还是很有利的。由于国内疫情无法把主场安排在国内的城市，中国女足决定在悉尼坎贝尔镇体育场进行比赛。

事实上此前，中国足协曾经考虑过日本、泰国、澳大利亚这三个国家作为备用主场，但日本近日也出现很多肺炎病例，而前往泰国又需要重新适应当地的场地天气，最终决定再次回到澳大利亚，女足是直接从澳大利亚前往韩国，中间不会返回中国，所以再次回到澳大利亚不会受到入境限制。

按照亚足联规定，必须提前21天上报备用主场。中国女足将于3月2日前往韩国，首场比赛结束的3月7日返回澳大利亚，准备3月11日的比赛。

与此同时，王霜、姚伟、吕悦云三名武汉籍球员以及浙江籍球员李梦雯因受疫情防控影响，小组赛未能随球队出征，这次附加赛她们依然无法出战。为了打好本场比赛，中国女足教练组也将从7名候选球员中，选出3人增补到本次球队奥预赛附加赛备战阵容。这几名队员为了满足韩国、澳洲两国的入境政策需求，将在一名教练带领下提前离开国内赴境外待命。

中国足协为协助中国女足补充人力，曾经为7名非湖北籍球员办理了赴韩国、澳大利亚的签证手续，主教练贾秀全也曾表示对于现有阵容特别是主力阵容整体满意，球队出战韩国队的阵容也应与小组赛阶段大体相同，只是在个别位置上，球队需要补充。

中国女足对于“主场”悉尼坎贝尔体育场已经非常熟悉，之前曾经在这里战胜了泰国队、中国台北队，是一块福地，所以也希望中国女足能够在这里战胜韩国，最终进军奥运会。

女足曾在坎贝尔球场多次取胜（资料图）

朱亚明创今年亚洲最佳成绩

本报综合报道

昨日凌晨，世界田径协会室内许可赛法国列万站比赛结束争夺，最近已两次打破男子撑杆跳世界纪录的瑞典选手杜普兰蒂斯，本站向6米19的新世界纪录发起冲击，可惜失败。值得关注的是，中国选手朱亚明以16米91获得男子三级跳远第四，该成绩位列今年亚洲第一位。

朱亚明第一跳16米73名列第四。第二跳犯规，第三跳16米60，此时排名落到第六。第四和第五跳朱亚明都只有16米4左右，排名也跌到第七。但第六跳朱亚明发挥出色，一下跳出16米91，这个成绩排名今年亚洲第一位，最终朱亚明获得第四名。

不过，这个成绩距离朱亚明自己的个人最好成绩还有一定的距离，去年的2月20日他在南京举行的全国室内田径锦标赛男子三级跳远决赛中，朱亚明跳出17米35的好成绩，战胜奥运季军董斌夺冠，这个成绩排名亚洲第二。在2019国际田联世界挑战赛·芬兰站的比赛中，朱亚明凭借17米36的成绩夺得本站冠军。并超过东京奥运会17米14的达标线。

朱亚明出生于1994年，人高腿长，身体强壮，非常适合练习跳远项目，本身跳跃天赋也不错。男子三级跳是中国一个传统优势项目，诞生过许多名将，其中最为著名的有三个，一位是邹振先，亚洲历史上第一个跳过17米的名将，最好成绩17米34；第二位是亚洲纪录保持者李延熙，创造了17米59的亚洲纪录；第三位是董斌，跳出17米58的个人最佳，获得过室内世锦赛冠军和里约奥运会季军。

期待朱亚明能沿着优秀前辈的足迹，未来比赛不断挑战极限，频繁刷新个人最佳，在世锦赛和奥运会上有所突破。

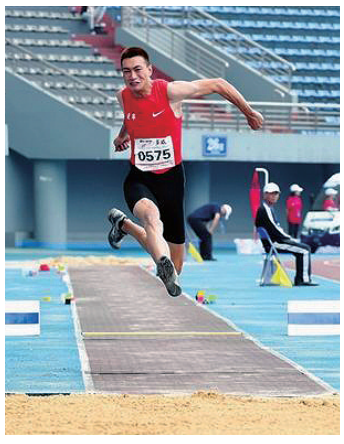

林书豪来华 半年捐出160万元

本报综合报道

林书豪自去年8月27日加盟北京首钢队之后，很快在CBA掀起了一股追星热潮，让很多本来并不关注CBA的球迷，因为他而将目光投入到了CBA赛场。

拥有极高经济价值的林书豪，也做出了很多回馈之举。例如本赛季，林书豪每投进一个三分球，就会捐出3000元，而截至目前，林书豪已经累计投中了34个三分球，捐出了10.2万元。

1月31日，林书豪和广东男篮名宿李群组成的篮球联盟，就积极响应国家号召，向湖北省青少年发展基金会捐赠了100万元人民币，除此之外，“豪群联盟”还发动全员募集并采购应急物资，驰援武汉的医疗工作者。2月13日，他又以好友高以翔的名义，向武汉再捐款50万元。

来到CBA短短半年的时间里，林书豪已经累计捐出了160.2万元。

面孔

林丹

2020年世界羽联最新一期世界排名揭晓，国羽依旧占据女单、女双和混双三项榜首。奥运积分方面，谌龙第六，石宇奇第十三，林丹第二十九，奥运前景渺茫。

茹瓦永

英国当地时间2月19日，法国知名航海家弗朗西斯·茹瓦永（Francis Joyon）携四名船员驾驶伊德克号超级三体船通过伦敦伊丽莎白二世女王大桥，用时31天23小时36分46秒创下新的高速帆船航道纪录。

倪夏莲

2月20日，国际乒联巡回赛匈牙利公开赛资格赛结束，五个单项正赛签表出炉。56岁老将倪夏莲将在首轮迎战头号种子伊藤美诚。1963年出生的倪夏莲祖籍浙江，1979年进入国家队，曾获得第四届全运会上女子单打亚军，三十七届乒乓球锦标赛女子团体冠军、混双冠军。退役后，她定居卢森堡，还曾代表卢森堡参加国际赛事，并且获得2008北京奥运会的入场券。