体坛报 2025年11月20日 星期四
编辑/版式：洪漩 E-mail:ttb0571@163.com
全运·浙军 5

浙江军团突破图鉴

本报记者 陈素琴 洪 漩 整理

全运会赛场上，浙江选手们的卓越表现激荡人心。每一个突破都凝聚了运动员们的汗水和智慧，每一块奖牌都镌刻着成长的轨迹，每一项纪录都标注着“向极限挑战”的勇气。这里有团体荣耀的集体突围，有个人项目的孤军突破；有老将坚守的传奇延续，有少年登场的锋芒初露……这些瞬间不仅定格了健儿顽强拼搏的精彩时刻，更展现出浙江体育项目布局的广度与成长的韧性。

巅峰时刻

●十全十美，创下单日夺金之最

11月17日，全运会赛场共产生34枚金牌，浙江代表团迎来开赛以来的“高光时刻”。游泳、举重、田径、水上、体操等多个项目多点开花，单日豪取10金4银5铜，创下本届全运会单日夺金纪录，这也是全运会66年历史首次出现一个省份单日狂揽10金，是名副其实的“全运浙江日”！

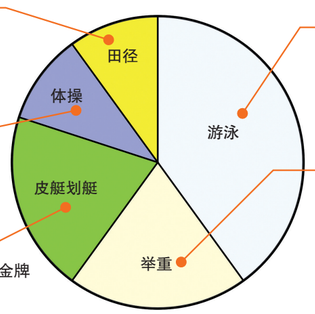

◎青春风暴：
陈妤颉女子100米金牌

◎一跳成金：
陈忆路跳马金牌

◎水上狂飙：
李舒琪/薛丽娜女子500米双人划艇金牌
王楠女子500米单人皮艇金牌

◎独揽4金：
徐嘉余男子50米仰泳金牌
汪顺男子400米混合泳金牌
吴卿风女子50米自由泳金牌
女子4×100米混合泳接力金牌

◎双金闪耀：
石智勇男子举重73公斤级金牌
陈戳男子举重67公斤级金牌

金牌“零的突破”

在全运会的竞技赛场上，浙江军团不仅在传统优势项目中持续领跑，更在多个领域实现历史性跨越，让“零的突破”成为本届全运会浙江体育最振奋人心的关键词之一。

◎赵中豪/王子菲（50米步枪3种姿势混合团体）

金牌赛打成浙江队“内战”

10月18日，全运会射击（步手枪）比赛迎来收官日。在50米步枪三种姿势混合团体金牌赛中，浙江一队王子菲/赵中豪以34:26战胜浙江二队韩佳予/沈宇辰，首次取得该小项全运会金牌。

◎浙江男排

U20、U18男排“双冠”登顶

11月12日，在全运会U20男排决赛中，浙江队以3:1（四局的比分分别是29:27、20:25、25:23、25:21）击败对手江苏队，夺得浙江在本届全运会大球项目上的首金，也是浙江男排全运会历史上的首金。11月16日，U18男排决赛中，浙江队又以3:0击败江苏队，包揽男排青年组两枚分量十足的金牌。

◎体操女团

0.002分险胜圆梦全运

11月13日晚，浙江体操队在全运会上的首枚金牌诞生——由金孝轩、张清颖、陈芯韵、赵海煜、张欣怡和罗欢组成的浙江队，以总分209.428勇夺女团冠军，领衔第二名0.002分，创造全运会队史最好成绩。

◎羽毛球女团

奥运冠军领衔圆全运首金梦

11月14日，在全运会羽毛球女子团体决赛中，奥运冠军陈雨菲和黄雅琼坐镇的浙江队以3:0完胜江苏队，历史首次加冕冠军。黄雅琼说“圆梦了”，补齐了全运会这枚金牌。

◎叶金（女子拳击）

“目前人生里意义最大的一块金牌”

11月14日，在全运会拳击女子75公斤级决赛中，浙江选手叶金战胜黑龙江选手汪丽娜夺得金牌。这是全运会历史上，浙江女子拳击选手获得的首枚金牌。“这是我目前人生里意义最大的一块金牌。”叶金赛后说。

◎季俊宇（皮划艇激流回旋）

“终于划出来了！”

11月14日，在全运会皮划艇激流回旋男子单人划艇决赛中，浙江小将季俊宇以105.81秒的成绩技压群雄，实现了浙江在全运会皮划艇激流回旋项目上金牌“零的突破”。赛后，季俊宇脱口而出：“终于划出来了！”

◎匡洋（高尔夫）

全程领跑书写传奇

11月16日，历经四天72洞的鏖战，全运会高尔夫球项目在香港落幕。浙江高尔夫男队实现历史性突破——21岁小将匡洋带伤出征、全程领跑，以总成绩-18杆、领先四杆的绝对优势问鼎个人金牌。

◎华梓惠（男子十项全能）

鏖战全能赛场

11月16日，华梓惠在全运会田径男子十项全能赛场以总分7855分排名首位，为浙江夺得全运会史上该项目首枚金牌。

◎柳雅欣（马拉松游泳女子10公里）

碧波逐金书写“开门红”

11月5日，全运会马拉松游泳女子10公里个人赛上，柳雅欣用一场2小时11分42秒9的海上征途，改写了浙江马拉松游泳的历史。

季俊宇（皮划艇激流回旋）

浙江U20男排

浙江体操女团

柳雅欣（马拉松游泳女子10公里）

刷新纪录

江山代有才人出，在高手云集的全运会上，浙江健儿以锐不可当之势相继掀起竞技风暴，不断刷新纪录，以锋芒毕露的实力与挑战极限的勇气闪耀赛场。

◎射击女队

女子10米气步枪团体资格赛超世界纪录

10月13日，浙江队选手王子菲、黄雨婷、韩佳予在全运会女子10米气步枪团体资格赛中打出1903.6环，刷新全国纪录，并超越了当时的世界纪录。

◎韩佳予

女子50米步枪3种姿势淘汰赛超亚洲纪录

10月15日，在全运会女子50米步枪3种姿势淘汰赛中，韩佳予以595环的成绩超亚洲纪录。随后，她在该项目决赛摘得银牌。

◎王子菲

女子50米步枪3种姿势决赛超亚洲青年纪录

10月16日，在全运会女子50米步枪3种姿势决赛中，王子菲以462.9环的成绩，超亚洲青年纪录。女子50米步枪三种姿势比赛考验选手的综合能力，参赛选手至多需要完成45次击发，因此稳定性显得尤为重要。

◎奚枭横

男子800米决赛打破全国纪录

11月16日，全运会男子800米决赛中，奚枭横在最后时刻逆转对手冲过终点线，计时器定格在1分45秒48，奚枭横刷新了个人最好成绩并打破全国纪录夺金，成为本届全运会田径赛场诞生的首位全国纪录获得者。

◎徐嘉余

男子50米仰泳半决赛创造全国纪录

11月16日，在全运会男子50米仰泳半决赛中，徐嘉余以24秒36的成绩刷新个人保持的全国纪录。作为中国游泳队的老将，徐嘉余用实力证明了自己依然保持着顶尖水平。

◎陈妤颉

女子100米决赛刷新亚洲青年纪录

11月17日，全运会女子100米决赛中首登全运会的小将陈妤颉发挥出色，以11秒10的成绩夺冠并刷新亚洲U20纪录，成为全运会上最年轻的百米女飞人。

铸就新篇

浙江军团在多个项目中展现出“跨越式成长”的强劲势头。多支队伍奋勇拼搏、突破桎梏，纷纷刷新各自项目的全运会历史最佳战绩。

◎蹦床男团 **银牌**

10月12日，全运会蹦床项目在广州体育馆收官，浙江队夺得男、女团体两枚银牌。值得一提的是，这枚男子团体银牌刷新了浙江省男子蹦床队在全运会上的历史最好成绩。

◎浙江男篮 **银牌**

11月12日晚，全运会男子篮球成年组决赛在东莞篮球中心落下帷幕。首次闯入决赛的浙江男篮不敌实力强劲的广东队，收获一枚宝贵的银牌，创造了浙江男篮在全运会成年组赛事中的历史最佳战绩。

◎体操男团 **铜牌**

11月12日，全运会体操成年组男子团体决赛中，浙江体操男队派出屈正、田昊、杨皓楠、陈夏凯、张立奇和谢晨屹出战，最终以317.427分收获铜牌，创造队史纪录。

◎羽毛球男团 **银牌**

11月14日，全运会羽毛球团体项目迎来决赛日，继率先登场的浙江女团夺冠后，历史首次晋级全运决赛的浙江男团耗时5小时战至午夜，在一双、二双取胜但一单、二单和三单皆负于对手的情况下，错失金牌。但这枚银牌也是浙江羽毛球男团在全运会创下的历史最好成绩。

◎浙江U22女篮 **银牌**

11月16日，全运会篮球项目女子U22组决赛，浙江队以67:82不敌四川队，收获一枚银牌。

◎浙江U18女排 **铜牌**

11月18日，女排18岁以下组铜牌争夺战中，浙江女排以3:0拿下河北女排，夺得季军，历史首次站上全运会领奖台。

填补空白

在本届全运会的竞技版图中，浙江体育迎来了又一个“从0到1”的历史性时刻——浙江跳水队首次登上全运赛场。

◎浙江跳水

首战全运开启新篇
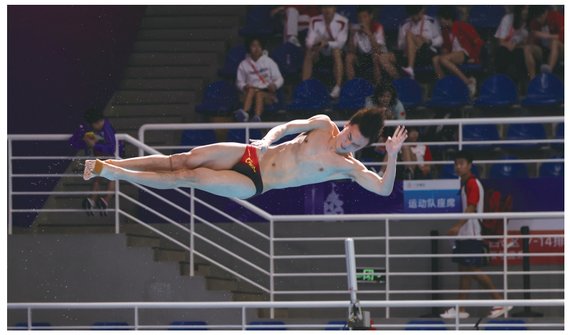
11月11日，全运会跳水比赛在广州奥体中心落幕。浙江选手韩忠良、徐鑫洋、李淑敏与全国顶尖高手同场竞技，尽管未能收获奖牌，但这支组建仅1年的队伍，已然书写了浙江跳水的全新开篇，为项目发展积累了宝贵的大赛经验。