2025年度宁波体育十件大事出炉

12月30日，“2025年度宁波体育十件大事”发布，系统盘点了2025年度宁波在赛事举办、全民健身、竞技体育、体育产业、体育交流等领域取得的突出成果及产生重要影响的事件。

宁波马拉松跑进城市核心区

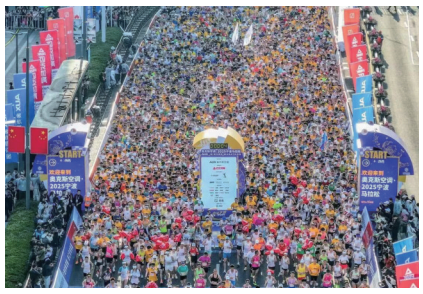

3月23日，2025宁波马拉松（简称“甬马”）开跑。本届赛事重磅升级，赛道首次进入城市核心区。本届“甬马”为中国田径协会A1类认证赛事，共有来自全国各地以及9个国家和地区的2万名跑者参加，报名人数与参赛人数均创历史新高。

宁波健儿逐梦全运再创历史

在11月9日至21日举行的第十五届全国运动会，宁波运动员在竞技体育项目获得15金15银13铜，群众体育项目获得4金3银3铜，参赛人数、参赛项目、获奖牌数均创历史新高，创造1项亚洲青年纪录，体现了宁波竞技体育和群众体育协调发展、相互促进。

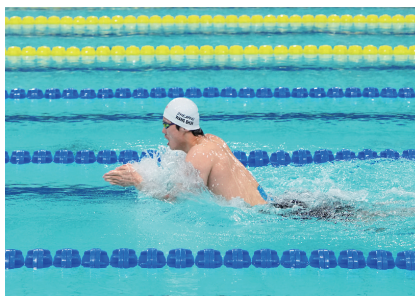

宁波运动员表现卓越

2025年，宁波运动员在国际、国内赛场高频亮相，备受瞩目。

汪顺当选世界泳联运动员委员会委员，并在第九届亚冬会中担任火炬手；第十五届全运会上他摘得4金1银，以五战全运19金的成绩成为全运会历史上收获金牌最多的运动员。石智勇在全运会举重项目上实现“三连冠”，老将的坚守与热爱令人动容。陈妤颉担任2026年米兰-科尔蒂纳冬奥会火炬手；完成世锦赛首秀，并在亚锦赛中摘得女子200米和女子4×100米接力冠军；在第十五届全运会收获2金1铜并打破1个亚洲青年纪录，加冕全运会最年轻女子短跑双冠王。严子怡在2025年世界田联洲际巡回赛（金标）北京站夺得冠军。王钰栋荣膺2025赛季中国足球职业联赛年度最佳青年球员。王昶与队友一起卫冕苏迪曼杯混合团体赛冠军，他也是继刘坚军、周昊东之后，第三位捧得苏迪曼杯的宁波球员。范心怡助力中国队获得2025国际体联世界蹦床锦标赛混合大团体全能和女子网上团体冠军。

浙BA点燃甬城篮球之“火”

作为全省规模最大、档次最高的群众篮球赛事，2025年浙江省城市篮球联赛（浙BA）开赛。宁波赛区预选赛于7月16日—20日在宁波市体育发展中心体育馆和奉化体育中心体育馆举行，10个区（县、市）队伍的170余名民间篮球高手共同参与，最终余姚队问鼎宁波赛区冠军。8月13日，宁波队、余姚队出征浙BA城市争霸赛，参与争霸赛阶段22轮小组赛。赛事期间，宁波赛区预计全年现场观众累计超17万人次，相关报道及话题总传播量突破23亿。

国际赛事引领赛事之城焕发新气象

2025年，宁波以高水平国际赛事为引领，建设赛事之城，点燃城市活力。首次举办国际射联世界杯、世界排球联赛男排总决赛，设施优良的场馆和细致周到的服务受到各方一致好评；连续第二年举行亚洲羽毛球锦标赛，并获2026年和2027年赛事举办权；WTA宁波网球公开赛全新亮相，场馆设施焕新升级，获评“全球WTA500年度最佳进步奖”；举行2025中国-中东欧国际帆船赛暨首届宁波国际帆船赛，着力打造国际一流水平的本土帆船赛事品牌。全年举办市级及以上体育赛事510余场，吸引客流超235万人次，撬动赛事经济超46亿元，同比增长超10%。

“环象山港穿越山海户外运动目的地”入选国家首批高质量户外运动目的地

宁波市“环象山港穿越山海户外运动目的地”成功入选全国高质量户外运动目的地建设地区首批名单，跻身49个国家级重点支持目的地之列，标志着宁波市户外运动产业发展迈上新台阶。

宁波体育代表团闪耀省五体会

在6月至10月举行的浙江省第五届体育大会中，宁波体育代表团揽获148枚金牌，位列全省第一，超过赛会金牌总数的五分之一，并在跳绳、健身气功等多个项目中取得新突破。

宁波球队第四次登顶浙江省足球超级联赛

11月1日，在2025年浙江省足球超级联赛（简称“浙超”）A组第八轮的焦点战中，宁波奉化海威风暴队3:1战胜对手，提前一轮夺冠，这也是宁波球队第四次在“浙超”中称雄。

“热力宁波”体育消费节持续升温

全年开展“热力宁波”体育消费系列活动超20场，配套重大赛事、热力宁波IP活动等发放体育专项消费券超1800万元，全面激活城市消费新动能。其中，“热力宁波”路跑市集联动全市域16个商圈，发放百万体育专项消费券，共计吸引客流约242.9万人次，同比增长约12.6%，总营业额超1.5亿元，同比增长约44%，体育消费券核销率达99.67%。

“美丽乡村健身行”成激活乡村振兴新引擎

作为宁波全民健身标志性品牌，“美丽乡村健身行”活动已连续举办8年。2025年宁波市美丽乡村健身行以共同富裕、“千万工程”重要论述为指引，以“爱上健身·享受健康”为主题，共打造14站特色活动，涵盖健步走、健身跑等项目。

本版由宁波市体育局协办