体坛报

2025年5月
星期二
农历乙巳年四月廿三
编辑/版式:余敏刚
今日正报八版
20

看懂浙江体育 喜爱体育运动

主管主办:浙江省体育局 浙江省体育总会 国内统一连续出版物号:CN 33-0088 邮发代号:31-64 (新)第5058号

新闻热线:0571-85067855 投稿信箱:ttb0571@163.com

广发“英雄帖” 浙江足球招贤纳士

首期41名来自全国各地的足球小将参与“青训计划” 还将吸引更多国际上具有潜力的足球后备人才

本报记者 谢嘉伟 图片由受访者提供

经过7天高强度试训,5月16日浙江足球首期“英雄帖”青训计划,在绍兴柯桥训练基地收兵。来自全国各地的41名足球少年经过专业的、系统的培训后,8名潜力小将被标注“重点”。这意味着,浙江足球跨区域选材机制实质性推进。

今年3月,刚刚新成立的浙江省足球运动管理中心创新推出“英雄帖”青训计划,通过打破传统选材壁垒,旨在面向全国招募足球苗子。短短两个月,收到广东、湖北、重庆等6省市55份申请,经技术评估筛选后最终41人参与集训。记者了解到,脱颖而出的优秀苗子主要是为组建省级U12、U14、U16青少年足球队打基础。这一创新举措,一举打破了以往梯队人才主要依赖地市推荐的单一模式。通过这一全国选拔的办法,有利于完善青训人才金字塔结构。

试训期间,小球员们接受了专业教练团队全方位指导,包括技术、战术、体能以及心理素质等多方面。青训教练杨戟介绍,这次参与集训的苗子均为校园球员,虽然与俱乐部同年段的水平还有一定差距,但思维敏捷、悟性较强。“不少小球员很有潜力,未来将有较大的上升空间。”杨戟高兴地告诉记者。

来自重庆的刘恩泽已在校队踢了6年,通过“英雄帖”来到浙江,凭借出色表现和较高天赋赢得外籍主教斯特凡的青睐。试训结束后,刘恩泽选择留在了浙江,或许将成为省足球队的一员。“在这次试训中,无论是个人技术还是团队配合上,都获益匪浅。”刘恩泽表示,通过教练指导,对开阔足球视野、提高对球的处理把控等方面都得到明显提升。“希望成为职业球员,像我的偶像韦世豪、王钰栋一样走上更大舞台。”

在试训中涌现出的多名新锐也将被跟踪关注与培养,与七八月的省足球锦标赛上选拔出的优秀苗子一同参加集训,有潜力的球员或将成为省队的正式队员。

据悉,“英雄帖”计划将成为浙江足球常态化人才工程。省足球运动管理中心主任钟杭伟介绍,接下来会持续优化试训营运体系,完善选拔标准与培养机制,以专业、科学、公平的办法,吸引更多省外乃至国际具有潜力足球后备人才来到浙江,为浙江足球振兴注入源头活水。

半壁河山 一展雄风

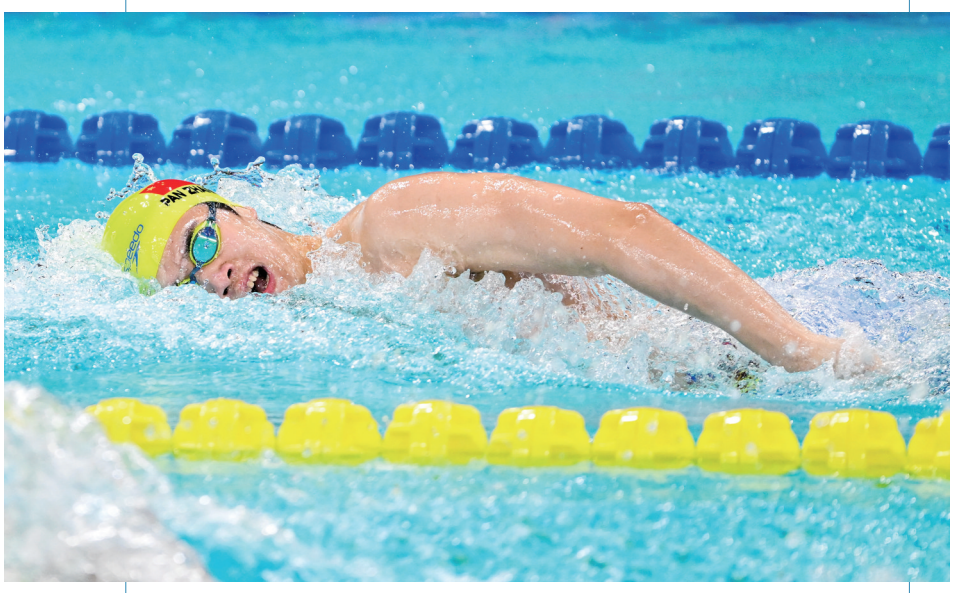

昨晚,在全国游泳冠军赛男子200米自由泳决赛中,浙江运动员潘展乐以1分45秒45的成绩获得冠军,收获本届赛事个人第三金。

值得一提的是,晋级决赛的8名选手中,一半来自浙江。除潘展乐外,还包括奥运冠军汪顺、孙杨,以及费立纬,3位浙籍奥运冠军同池竞技还是第一次。汪顺以1分47秒07屈居第4名,与奖牌擦肩而过;费立纬以1分47秒73获得第七;孙杨的成绩是1分47秒81,位列第8名。 CFP供图

>>>更多内容详见7版

千余名街舞高手齐聚楠溪江畔

体育助力山区海岛县系列赛事全新启程

本报记者 陈素琴

本报讯 5月18日,随着2025年省街舞挑战赛在永嘉成功举办,2025年浙江体育助力山区海岛县系列赛事正式启动。

今年系列赛事以“人人爱体育 运动促健康”为主题,继续通过体育赛事的带动效应,为全省山区海岛县带人流、促发展、助共富。系列赛事自启动以来,已经稳步走过了三年,成为浙江体育领域的标杆赛事,持续为山区海岛县的发展注入动力与活力。从2022年的启航探索,到2023年的升级拓展,再到2024年的深化创新,赛事规模不断扩大,影响力逐年提升,在推进共同富裕和省域现代化的征程中发挥着关键作用。

今年系列赛事揭幕站,再次落地永嘉。启动仪式上,奥运冠军徐嘉余、杨倩通过VCR送上祝福,激励参赛选手全力以赴。1000多名街舞高手齐聚楠溪江滩地音乐公园,个人赛、团体赛火力全开;自编团体齐舞、霹雳舞和自由风格斗舞等五大组别,为参赛者提供了一个展现自我、挑战极限的舞台,让更多人了解街舞,也为永嘉再添朝气活力。

据悉,此次2025年浙江体育助力山区海岛县系列赛事,将在16个山区海岛县举办16场高质量赛事,涵盖街舞、登山、铁人三项、海钓、武术等项目,通过下沉升级品牌体育赛事至山区海岛县,激活当地体旅农产业,实现以赛事带人流、促销费、助发展的目标,赋能共同富裕。

吃泡虾!国内外千名骑手黄岩骑遇

详见3版

永嘉百岁老人戚正民:爱打算盘爱散步

详见5版

吴易昺张帅遭遇“硬签”待爆发

详见8版